

NOTICIAS

PUBLICADO EL BOLETÍN DE INDICADORES SOCIOECONÓMICOS DE LA ISLA DE FUERTEVENTURA CORRESPONDIENTE AL MES DE DICIEMBRE DE 2008.

El Boletín Nº 11 de Indicadores socio-económicos de la Isla de Fuerteventura, donde se recogen los datos correspondientes a indicadores del mes de noviembre y diciembre publicado en nuestra página web, confirma la caída de los indicadores y ratios de medición de la realidad socio-económica de la Isla. Particularmente negativos son los referidos a las cifras de personas desempleadas en la Isla y los números de consumo de cemento en la Isla.

Las lecturas positivas se pueden realizar a partir del análisis del IPC, si bien continúa siendo el más elevado del territorio nacional, o de la disminución paulatina de los precios de los carburantes en las estaciones de servicio de Fuerteventura. Con respecto a la cesta de la compra en la Isla de Fuerteventura, está vuelve a ser la segunda más cara del Archipiélago. Los datos de población publicados por el INE apunta que en la Isla de Fuerteventura residen, a fecha de 1 de enero de 2008, 100.929 personas.

Cesta de la compra.

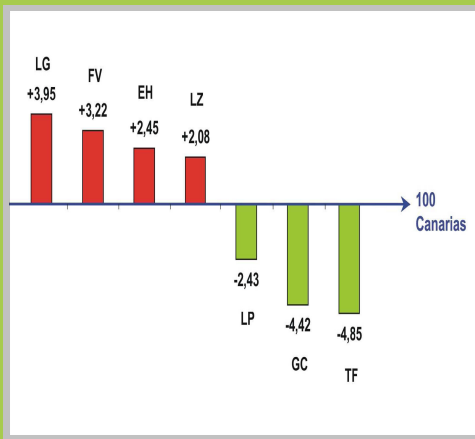

Precio carburantes en la Isla.

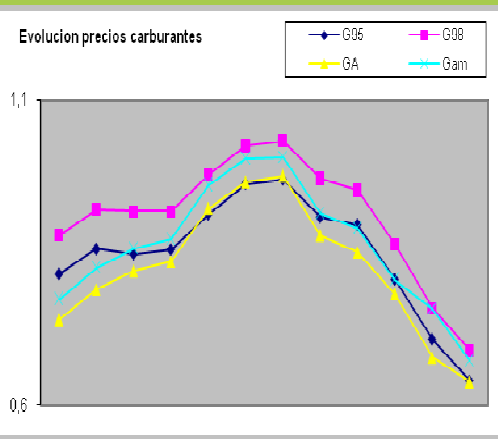

Al igual que en ediciones anteriores, el Boletín viene acompañado del Cuadro de mandos resumen donde de manera gráfica y directa se puede obtener una visión rápida de la evolución de determinados parámetros insulares.

BREVES

CONVOCATORIA PARA LA CONCESIÓN DE SUBVENCIONES DESTINADAS A INSTALACIONES DE ENERGÍAS RENOVABLES.

Objeto

Convocar anticipadamente para el ejercicio 2009, la concesión de subvenciones destinadas a instalaciones de energías renovables, en el marco de la Orden de 3 de julio de 2007, por la que se aprobaron las bases que rigen la convocatoria para la concesión de subvenciones destinadas a instalaciones de energías renovables para el período 2007-2013.

Plazo

Establecer como plazo para la presentación de solicitudes **sesenta (60) días naturales**, contados a partir del día siguiente a la publicación de la presente Orden en el Boletín Oficial de Canarias.

Financiación

El importe de los créditos presupuestarios que se destinan a la financiación de la presente convocatoria, asciende a quinientos cincuenta mil (550.000,00) euros, con cargo a la aplicación presupuestaria 15.04.731B.780.00, Proyecto de Inversión 02.7089.01 denominado "Energías renovables, eficacia y ahorro energético".

El crédito existente se repartirá entre las tres líneas de acción definidas en la base III del anexo I, de la siguiente forma:

Solar fotovoltaica y/o eólica aislada: 100.000,00 euros.

Solar fotovoltaica conectada a red: 250.000,00 euros.

Otras instalaciones de energías renovables: 200.000,00 euros.

Fuente: BOC.

EL PARO AFECTA EN LA ISLA A 9.268 PERSONAS.

Un mes más, las cifras de personas paradas en las **Islas sigue incrementándose, y registran en el último mes un aumento de 3.104 personas, lo que hace una cifra total de 202.993**. Esto supone una variación con respecto al año anterior del 45.95%, y un ritmo de crecimiento mensual del 1.55%.

El mes de diciembre volvió a dar un resultado negativo en las cifras de paro, siendo el número de personas paradas en Fuerteventura de 9.268, lo que supone un incremento mensual del 1.86% y un acumulado anual del 38.35%. Esto supone el 4.56% del total de parados de las Islas para el mes de diciembre, que supera los 202.000. De manera específica, el municipio de Antigua y de Puerto del Rosario concentran los mayores porcentajes de variación anual de población en situación de paro, el 61% y el 50%.

Evolución paro 2007-08

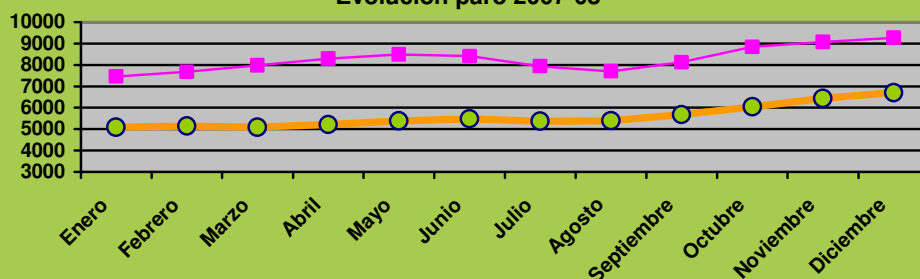

Municipio de residencia	Parados	Mes anterior	Diferencia mes anterior	Variación mes anterior	Año anterior	Diferencia año anterior	Variación año anterior
Total	9.268	9.069	199	2.19%	6.699	2.569	38.35%
ANTIGUA	821	806	15	1.86%	509	312	61.30%
BETANCURIA	43	40	3	7.50%	41	2	4.88%
LA OLIVA	1.835	1.793	42	2.34%	1.417	418	29.50%
PAJARA	1.269	1.231	38	3.09%	1.114	155	13.91%
PTO DEL ROSARIO	4.015	3.941	74	1.88%	2.675	1.340	50.09%
TUINEJE	1.285	1.258	27	2.15%	943	342	36.27%

Evolución contratación 2007-08

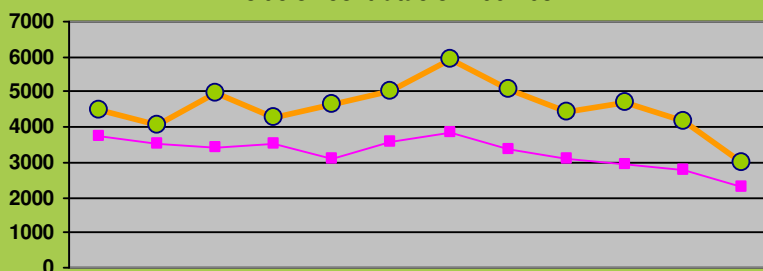

ALTABA ORGANIZA LA FERIA DEL SALDO POR SEGUNDO AÑO CONSECUTIVO.

La Feria se celebrará del 13 al 15 de enero en Morro Jable.

Un **total de 20 expositores** participarán en la segunda feria del saldo que organiza la **Asociación de Pequeños y Medianos Empresarios del municipio de Pájara, ALTABA**, que se celebrará en la localidad de Morro Jable, de martes a jueves de la próxima semana.

Moda, complementos, artículos de playa y otros productos podrán adquirirse en esta muestra que **tendrá abiertas sus puertas al pública de 10.00 a 17.00 horas.**

Además de este tipo de mercancías, ALTABA, anuncia que este año la feria del saldo contará con la presencia de una representación de artesanos que expondrán igualmente productos.

Faustino Cabrera, presidente de ALTABA, asociación organizadora, destaca que los visitantes de la feria recibirán un boleto por sus compras que les permitirá participar en un sorteo que se celebrará el próximo 15 de enero coincidiendo con la clausura de la muestra. El boleto ganador permitirá que el agraciado se beneficie de 500€ como premio a gastar en los comercios asociados a ALTABA, localizados en Morro Jable, Solana del Matorral y colindantes.

Fuente: Canarias 7.

EL GOBIERNO CANARIO E INDUSTRIA DESTINARÁN 5,5 MILLONES PARA MEJORAS TECNOLÓGICAS EN LAS PYMES.

El **Programa para el Impulso de la Empresa en Red en el Archipiélago** tendrá vigencia hasta el 31 de diciembre del año 2013 y cuenta con un presupuesto de 5.539.771 euros.

La **Agencia Canaria de Investigación Innovación y Sociedad de la Información del Gobierno de Canarias (ACIISI)** y la entidad pública empresarial Red.es, organización adscrita al Ministerio de Industria, Turismo y Comercio del Gobierno de España, han suscrito un convenio de colaboración con el objetivo acercar la innovación tecnológica a las Pymes canarias. El Convenio para el desarrollo del Programa para el Impulso de la Empresa en Red en el Archipiélago tendrá vigencia hasta el 31 de diciembre del año 2013 y cuenta con un presupuesto de 5.539.771 euros.

El Programa, que se enmarca dentro del Plan Avanza 2006-2010, y se circunscribe al área de Economía Digital, quiere impulsar el desarrollo del sector de las Tecnologías de la Información y las Comunidades (TIC) en España, incentivando la adopción de las nuevas tecnologías por parte de las PYMES, objetivo último del Convenio.

El Programa para el Impulso de la Empresa en Red en Canarias prevé el **desarrollo y ejecución de actuaciones encaminadas a promocionar la identificación de soluciones tecnológicas en sectores de actividad económica, con baja adopción de TIC, el posterior desarrollo de proyectos demostradores y la puesta a disposición de las PYMES de mecanismos de apoyo para favorecer la incorporación de las aplicaciones, informa el Ejecutivo autonómico en un comunicado.**

Las soluciones TIC que se promuevan dispondrán necesariamente de un impacto contrastado en la productividad y rentabilidad de los procesos de negocio de las empresas del sector, con un nivel de penetración suficiente para que los incrementos de competitividad generados provoquen un efecto de arrastre entre la generalidad de empresas de su sector. Se trata, por tanto, de un Programa catalizador que quiere contribuir a eliminar inhibidores asociados a la falta de percepción de utilidad y al déficit de confianza, acelerando el proceso de adopción de tecnología, explica el Gobierno.

Actuaciones específicas

El desarrollo del Programa se traducirá en la ejecución de las siguientes actuaciones:

- * Identificación de los sectores de actividad objetivo del Programa.
- * Identificación de soluciones tecnológicas.
- * Desarrollo de Proyectos Demostradores.
- * Realización de acciones de sensibilización y dinamización dirigidas a las PYMES pertenecientes a los sectores objetivo.
- * Realización de otras actuaciones de apoyo a las PYMES de los diferentes sectores impactados por el Programa que faciliten la adopción de las soluciones tecnológicas seleccionadas.

FUENTE || archipelagonoticias

EL CABILDO DE FUERTEVENTURA SUBVENCIONA AL SECTOR PRIMARIO CON 503.000 EUROS.

Con estas subvenciones se pretende la mejora de la productividad. El **Consejo de Gobierno del Cabildo de Fuerteventura ha acordado aprobar la concesión de subvenciones genéricas para el sector primario dentro de la convocatoria para 2008 por un importe total de 503.275€.**

Las ayudas, orientadas a ayudar a los profesionales del sector tanto a título individual, como a través de cooperativas, agrupaciones de defensa sanitaria, asociaciones de productores, denominación de origen, etc. Las ayudas están destinadas a la adquisición de maquinaria, redes de riego, vallado, etc. y beneficiarán a todos los sectores. Según Antonio Mesa, Consejero del área del Cabildo de Fuerteventura, *este tipo de subvenciones son especialmente importantes en momentos en los que se restringe el acceso a créditos por parte de los bancos y donde la carestía de alimentos y combustibles hace disminuir la rentabilidad.*

El Consejo de Gobierno del Cabildo de Fuerteventura también acordó destinar una subvención de 48.000 euros al Consejo Regulador de la Denominación de Origen del Queso Majorero, orientada a gastos de funcionamiento y promoción. La Denominación de Origen agrupa a 17 productores de quesos de Fuerteventura que cumplen con los requisitos de calidad exigidos. Estas 17 queserías recogen a su vez la leche de unas 70 granjas caprinas de toda Fuerteventura. La Denominación de Origen produjo 1,9 millones de litros de leche de cabra en 2007, que permitieron elaborar 278.717 kilos de queso majorero, distribuidos en un total de 102.279 piezas

Fuente: Canarias 7.

GRAN TARAJAL CONTARÁ CON DOS CONEXIONES DIRECTAS A LA SEMANA CON GRAN CANARIA.

El muelle de Gran Tarajal, en el municipio de Tuineje, tendrá a partir del próximo lunes dos nuevas conexiones directas semanales de la naviera Armas con el Puerto de La Luz y de Las Palmas.

Esta iniciativa se pone en marcha, según fuentes de la propia naviera, en atención a la demanda de pasaje y carga que se ha generado en el recinto mayorero, que lleva varios meses inoperativo a pesar que sus obras se encuentran concluidas.

Los ferrys de naviera Armas saldrán todos los miércoles y viernes desde Las Palmas de Gran Canaria a las 23.30 horas con destino a Gran Tarajal, en tanto que la vuelta desde la localidad mayorera será los jueves y sábados a las 12.00 horas.

Las conexiones con Puerto del Rosario, mientras, se mantienen los lunes, martes y jueves a las 23.30 horas, con regreso a las 11.30 los martes, miércoles y viernes, agrega la compañía.

Asimismo, Armas anuncia también la creación de un nuevo servicio de billete único entre la capital mayorera y Gran Tarajal con Tenerife los martes, miércoles y jueves, con trasbordo en el puerto de La Luz, y considera que Fuerteventura es hoy la isla mejor comunicada por la propia naviera.



Carlos de Saá

Fuente: La Provincia.



**¿BUSCA
TRABAJADORES?**

Recordamos a los empresarios que busquen trabajadores cualificados que desde La Confederación de Empresarios de Fuerteventura, realizamos los trámites de forma completamente gratuita.

Una vez contacte con nuestras oficinas bien personándose en la **calle Sevilla nº60** de Puerto del Rosario o bien llamando al **928 530 220**, deberá cumplimentar una ficha de apertura de oferta en la que recogerán los datos de la empresa (CIF, Seguridad Social, teléfono, fax, persona de contacto, etc) así como los requisitos del puesto a cubrir (formación de los candidatos, experiencia en puesto similar, etc.)

En un plazo aproximado de 24 horas (dependiendo de los requisitos que deban cumplir los candidatos al puesto) **los técnicos de la BOLSA DE EMPLEO le presentarán una serie de Currículums de candidatos potenciales para cubrir el puesto de trabajo ofertado.**

AYUDAS Y SUBVENCIONES

- [Subvenciones a Pymes y emprendedores mediante bonos tecnológicos. Bases reguladoras 2008-2013 y convocatoria 2008](#)
Plazo: 30/10/2008 - 30/07/2009
Presidencia del Gobierno
- [Ayuda para 2008, para la producción de reproductores de porcino en Canarias, medida II.7 del Programa Comunitario de Apoyo a las Producciones Agrarias de Canarias](#)
Plazo: 01/07/2008 - 31/01/2009
Consejería de Agricultura, Ganadería, Pesca y Alimentación
- [Ayudas para 2008, al consumo humano de carne de vacuno de origen local, medida II.5 del Programa Comunitario de Apoyo a las Producciones Agrarias de Canarias](#)
Plazo: 01/04/2008 - 31/01/2009
Consejería de Agricultura, Ganadería, Pesca y Alimentación
- [Ayuda al consumo humano de productos de leche de vaca de origen local.](#)
Plazo: 01/01/2009 - 31/01/2009
Consejería de Agricultura, Ganadería, Pesca y Alimentación
- [Ayuda al consumo de productos lácteos elaborados con leche de cabra y oveja de origen local.](#)
Plazo: 01/01/2009 - 31/01/2009
Consejería de Agricultura, Ganadería, Pesca y Alimentación
- [Ayuda para 2008, al consumo industrial de carne de origen local, media II.8 del Programa Comunitario de Apoyo a las Producciones Agrarias de Canarias](#)
Plazo: 01/01/2008 - 31/01/2009
Consejería de Agricultura, Ganadería, Pesca y Alimentación
- [Subvenciones anticipadas para el año 2009, destinadas a apoyar a las agrupaciones de productores que realicen actividades de información y promoción de productos, en el marco de programas relativos a la calidad de los alimentos.](#)
Plazo: 16/12/2008 - 15/03/2009
Consejería de Agricultura, Ganadería, Pesca y Alimentación
- [Subvenciones anticipadas para el año 2009, destinadas a apoyar a los agricultores que participen en programas relativos a la calidad de los alimentos.](#)
Plazo: 16/12/2008 - 31/05/2009
Consejería de Agricultura, Ganadería, Pesca y Alimentación



**SERVICIOS
PRESTADOS POR
CONFUER**

**Gestión de Subvenciones para
empresas**

**Realización de seminarios y
jornadas empresariales**

**Proyectos para la información y
formación de empresarios y
trabajadores**

**Realización de convenios de
colaboración:**

**Prácticas de estudiantes (Cabildo
Insular)**

**Asesoramiento Ley Protección de
Datos (Europeo Solution
Provider)**

Entidades Bancarias

**Representación del empresario
majorero en organismos
públicos, privados y
organizaciones empresariales a
nivel comunitario y nacional**

**Realización de Cursos de
Manipulador de Alimentos**

- [Subvenciones para el 2008, en el marco del Plan de Acción de la Estrategia de Ahorro y Eficiencia Energética 2005-2007, destinadas a la compra de electrodomésticos de alta eficiencia energética y de vehículos alimentados con energías alternativas.](#)

Plazo: 23/12/2008 - 12/01/2009

Consejería de Empleo, Industria y Comercio

- [Subvenciones para el 2008, para la realización de distintas actuaciones que fomenten el ahorro y la eficiencia energética.](#)

Plazo: 15/11/2008 - 15/02/2009

Consejería de Empleo, Industria y Comercio



**ÚLTIMAS
ACTUACIONES DE
CONFUER**

Elaboración del Plan Estratégico de Fuerteventura

Participación en el programa Innoempresa 2007/2008 como organismo intermedio para la elaboración del proyecto de innovación en las Pymes

Elaboración de la guía práctica para la responsabilidad social de la empresa.

Proyecto Asorín

Observatorio Insular de Fuerteventura

Revista Planaria

Boletín de Indicadores Socioeconómicos de Fuerteventura